大埔心語

第29期
發行：林振雄校長
編輯：符夢漪主任
排版：顧情老師
出版：新北市大埔國小
發行日期：107年1月

用關懷與熱情的心
培養學生好品格

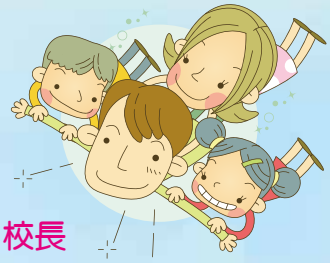

林振雄 校長

來到大埔每一天以一顆關懷及熱情的心在校門口迎接孩子到學校，每一個孩子進到學校都很有禮貌地跟校長、老師、會長及志工阿嬤們道聲早安，雖然是一個簡單的問候舉動，卻可看出大埔孩子平時生活教育的展現。良好的生活教育，從一早到校問一聲好、道一聲早，開始品格教育的實踐。

孩子的教育需要一份關懷、以同理的心來看待每一個孩子，讓孩子的生命發光發熱，在堅強的行政團隊、愛心的老師們及熱心的志工們協助下，學生在溫馨的環境下，充滿青春與活力，在生長與求學階段，大埔的孩子真的很幸福！

本期學年度邀請得勝者教育協會到校辦理有關人際關係與合作、情緒管理及問題解決的課程，讓孩子們瞭解自己、尊重他人、建立品格、情緒管理及挫折容忍力等，相信孩子們經過十次的課程之後，孩子們如果在生活中經歷問題及瓶頸時，不會因為一時的阻礙而大受影響，更能勇敢面對生活中的各樣挑戰，盼望每個人都能夠成為自己生命的贏家，進而培養良好的品格。

在學習的歷程中，孩子們品格教育的陶鑄更具重要性，學校除課業成績外，學會做人做事及待人接物的道理是最重要的。孩子的發展，不只是知識而已，對人和做事的態度，這些都必須從生活教育和品德教育中力行實踐，才能見到效果；讓孩子體認到品德的重要性，而且能夠潔身自愛、重視公共利益和社會責任，才是教育的重要課題。

品德是孩子一生最珍貴的重要資產，人人關心孩子的品德、家家關心孩子的品德、校校關心孩子的品德，透過學校師長及家長的榜樣學習，相信我們就能培養出有品德的孩子，這才是我們所追求的教育目的。



致：偉大辛勞的家長

家長會會長 翁琮翔

承蒙大埔家長會委員會家長們的支持與厚愛，琮翔榮任106學年度家長會會長。琮翔接受使命也是責任的開始，並秉持簡單、樸素的理念來服務大家。

簡單而積極～盡力發揮家長會的本質，達到事半功倍的成效；樸素而確實～善盡家長會的機能，建置溝通橋梁的管道。家長會及琮翔唯有服務的心，創造更好的學習環境，請家長更放心把孩子交給學校及老師。

偉大辛勞的家長們，孩子在學校教育或生活學習上有需要家長會或琮翔協助的事項，請不吝賜教！

大埔國小家長會 會長翁琮翔 敬上

「閱讀是幫助孩子成功的魔法；父母親都可以成為施法的魔法師」



周玉梓 大埔國小家長會常委

閱讀是一切學習的基礎；很多孩子考不好不是內容不會，而是讀不懂題目。這學期很榮幸承蒙輔導主任邀約，學校申請到新北市家庭教育局的計畫，在11/25、12/16舉辦大埔國小幸福家庭閱讀講座。

第一場『幫助孩子成功的魔法—親子共讀』，約50位家長與孩子來聽如何親子閱讀DIY。原來，美國熱門教養書—『孩子如何成功』所提的三個要素：建立愛的依附感、品格、後設思考力，重要性甚至超過IQ。而親子閱讀完美的貼合了這三個要素，如同魔法一般。在大埔國小溫馨的圖書館，現場示範了三個精彩故事，孩子熱情的互動、笑聲不斷。

第二場『聰明學習，閱讀有方法—親子共讀』，討論了孩子學習遇到的困難，簡介了速讀、記憶力、心智圖。原來，孩子說『不知道』，是害怕犯錯。原來，孩子說『不會』，其實可以透過練習讀書的方法與組織力，提升學習的效率。約15位爸爸媽媽與孩子一起互動學習如何畫心智圖。左腦練習將內容組織；右腦發會創意圖像連結。左右腦合作，心智圖畫好，同時也理解記住內容。

大埔一直致力提倡孩子閱讀護照，將閱讀轉換成實際獎勵。這次活動，輔導室收到很多精彩的親子小書製作，為2017年畫下完美的句點。

教務處

1.本校參加新北市106學年度國民小學英語歌曲演唱競賽，榮獲中區高年級組優等，中年級組甲等佳績，感謝于志傑、李麗美、蕭柏惠、陳宜均老師的指導，也非常感謝家長會長翁會長提供精美的餐點鼓勵參賽學生。

2.本校參加新北市106學年度三鶯區國語文賽，字音字形學生組六孝陳宛妤榮獲第四名參加市賽，教師組符夢漪老師榮獲第四名。

大埔國小學生閱讀與寫作進階認證圖

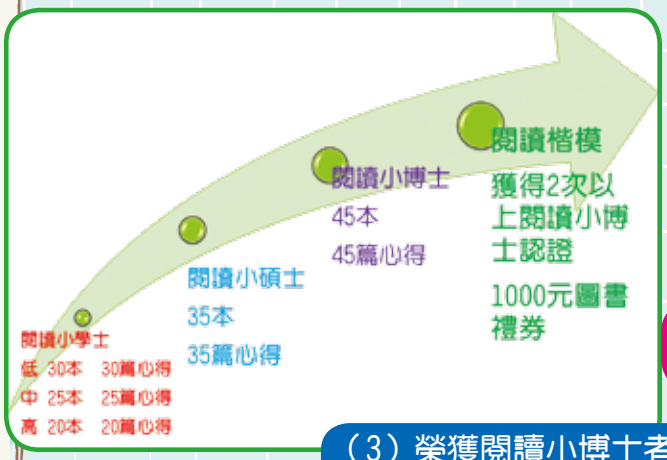



（1）榮獲閱讀小學士者，即可獲得集點貼紙：40 點獎勵。

（2）榮獲閱讀小碩士者，即可獲得集點貼紙：70 點獎勵。

（3）榮獲閱讀小博士者，即可獲得集點貼紙：90 點獎勵。

（4）榮獲閱讀楷模者，即可獲得集點貼紙：200 點獎勵。



學務處



106學年度開學暨迎新活動—戲劇演出宣導活動



歲末聯歡—樂隊社團表演



歡迎明德高中日本姐妹校蒞臨



歲末聯歡—直排輪雙帥

開學日—校長進行友善校園週宣導





昇平五洲園布袋戲—布袋戲體驗



與校長及會長共進午餐

榮譽榜



口腔入班教學—檢查牙菌斑



歲末聯歡—聖誕老公公發糖果囉!



三鶯區田徑對抗賽



大埔射箭隊

教育部體育署 106 年度基層訓練站區域性射箭對抗賽－新竹縣站比賽		
比賽項目	名次	優秀選手名單
國小男子團體組	第四名	許君豪 蘇宏順 江雅各 黃勁霖
個人賽－國小男子組	第八名	江雅各
國小女子新人團體組	第一名	莊甯惠 劉怡廷 柯靜怡
個人 20 公尺－國小女子新人組	第一名	莊甯惠
個人賽－國小女子新人組	第一名	莊甯惠
個人賽－國小女子新人組	第五名	劉怡廷
教育部體育署 106 年度基層訓練站區域性射箭對抗賽－新竹市站比賽		
國小男子團體組	第三名	許君豪 蘇宏順 江雅各 黃勁霖
個人賽－國小男子組	第六名	江雅各
個人賽－國小女子新人組	第二名	莊甯惠
教育部體育署 106 年全國區域性射箭對抗賽		
團體賽－國小男子組	第三名	許君豪 江雅各 黃勁霖 張智翔
個人賽－國小男子組五年級	第一名	江雅各
個人賽－國小男子組五年級	第三名	黃勁霖
個人賽－國小男子組五年級	第四名	張智翔
團體賽－國小女子組	第五名	莊甯惠 劉怡廷 柯靜怡
個人賽－國小女子組五年級	第四名	莊甯惠
新北市 106 年秋季盃射箭錦標賽暨全國菁英盃射箭錦標賽		
團體－國小男子組	第二名	蘇宏順 黃勁霖 江雅各 張智翔
個人－國小六年級男子組	第七名	許君豪
個人－國小五年級以下男子組	第一名	黃勁霖
個人－國小五年級以下男子組	第二名	江雅各
個人－國小五年級以下男子組	第三名	張智翔
團體－國小新人女子組	第一名	莊甯惠 柯靜怡 劉怡廷
個人－國小新人女子組	第一名	莊甯惠
個人－國小新人女子組	第五名	劉怡廷
個人－國小新人女子組	第六名	柯靜怡

106 年度全國總統盃射箭錦標賽		
比賽項目	名次	優秀選手名單
個人 20 公尺單局 國小男子組五年級以下	第六名	黃勁霖
個人 20 公尺單局 國小男子組五年級以下	第七名	江雅各
個人 30 公尺單局 國小男子組五年級以下	第八名	張智翔
個人賽－國小男子組五年級以下	第七名	黃勁霖
新北市 106 年春季盃射箭錦標賽		
比賽項目	名次	優秀選手名單
個人賽－國小六年級男子組	第五名	許君豪
個人賽－國小六年級男子組	第六名	蘇宏順
個人賽－國小五年級以下男子組	第一名	江雅各
個人賽－國小五年級以下男子組	第二名	張智翔
個人賽－國小五年級以下男子組	第三名	黃勁霖
團體賽－國小新人女子組	第一名	莊甯惠 柯靜怡 劉怡廷
個人賽－國小新人女子組	第二名	莊甯惠
個人賽－國小新人女子組	第四名	劉怡廷
個人賽－國小新人女子組	第八名	柯靜怡

新北市 106 學年度小學武術錦標賽		
比賽項目	名次	優秀選手名單
傳統套路 國小 A 男子－長兵器	第一名	簡世瑜
傳統套路 國小 B 男女組－短兵器	第四名	林恩宇
傳統套路 國小 B 男女組－長兵器	第五名	林恩宇



低年級參與明德高中姐妹校活動



聖誕快樂～YA～

總務處

新北市三峽區大埔國民小學106年度歲末聯歡

106年度大埔國小家長會捐款芳名錄

捐贈人	禮金／禮品數量
翁琮翔會長	腳踏車16輛
吳琪銘立委	禮品2份
朱勝安先生	文具25份
陳靜雯家長委員	禮品1份
楊于葶家長委員	禮品5份
潘曉雯家長委員	蛇板一台
葉蓮香榮譽會長	禮品9份
加州陽光社區	禮金6,000元、禮品7份
周玉梓常務委員	禮品2份
王世偉副會長	禮品8份

捐贈人	禮金／禮品數量
大埔里陳永清里長	禮金1,000元
陳月美小姐	禮品8份
黃永昌議員廣興里張淑玲里長	禮品2份
林銘仁議員	禮品6份
施素微小姐	禮品4份
徐瑜謙家長委員	禮品51組
吳淑玲榮譽會長	禮品5份
黃昭茵小姐	禮品1份
蕭秀琪小姐	禮品2份
張文郁小姐	禮品2份

捐贈人	禮金／禮品數量
袁　珍小姐	禮品1份
彭成龍議員	禮品2份
林靜慧小姐	禮品6份
陳艷秋小姐	禮品4份
佳欣遊覽車客運有限公司	禮品3份
康保企業有限公司	禮品2份
麥焜銘先生	禮品1份
吳致緯先生	禮品6份
張惠敏副會長	禮品5份
鄭詠太先生	禮品2份

捐贈人	禮金／禮品數量
秦貴霖榮譽會長	家庭羽毛球組2份
許清林校長	腳踏車1輛
胡憲烽先生	禮品4份
彭進杉先生	禮品2份
王珮瑜小姐	禮金1,000元
蕭志賢小姐	禮金2,000元
許純菁小姐	禮金3,000元
沅進工業股份有限公司	禮金6,000元

106學年度第1學期　捐款芳名錄

損贈人	金額
國家中山科學研究院材料暨光電研究所	3,600
倪志成　先生	1,000
林兌謚　先生	5,000
石玉教育基金	100,000
瑞陽煤氣行	5,000

損贈人	金額
功群台寶股份有限公司	1,800
翁琮翔　先生	10,000
游明祥　先生	1,000
林　璁　女士	3,000
翁琮翔　先生	5,000
張惠敏　女士	10,000

損贈人	金額
余桂玉　女士	10,000
陳建元　先生	3,000
周玉梓　女士	3,200
環菖企業有限公司	2,000
環菖企業有限公司	85,000
錄威實業有限公司 6-12月	72,000

輔導室

特教專欄



認識來自妥瑞星球的孩子

發現他們的亮點



高年級得勝者課程-問題處理



教師慶生活動



家長日



週三教師進修-社區屋頂農場參訪



彩虹故事媽媽歲末展演



親職講座

妥瑞症（Tourette´s Syndrome）是一種神經生理的疾病，源自於腦部基底核多巴胺的高度反應，導致患者反覆出現不自主的動作或聲音，一般稱為tic。

妥瑞症的全球發生率約每兩百人就有一位，臺灣的男女比例是九比一，合計臺灣有高達十萬名的妥瑞人。妥瑞症分為動作型tic、聲語型tic和混合型tic。常見的表現為快速而短促的眨眼睛、噘嘴巴、裝鬼臉、聳肩膀、搖頭晃腦等動作，以及清喉嚨、擤鼻子、大叫、發出類似髒話的短促或複雜聲音。」

【妥瑞兒情緒高峰的預防方法】：

一、相信他不是故意的，協助提供及示範正向引導

1. 若覺得妥瑞兒的行為不是故意的，其實孩子們的心都很柔軟，不會認為他是惡意或很討厭。可跟班上其他同學們宣導，讓他們知道妥瑞兒有哪些學習上與交朋友的困難、希望同學同理並一起想辦法。

2. 班級導師則時時提供正向引導，提醒現在班上在做什麼事，讓孩子有所依歸，不致慌亂，以降低情緒高峰來臨的機會。

3. 老師亦可特別叮嚀其他同學不要模仿tic，因為模仿的下一步可能就是嘲笑。若妥瑞兒的動作大，儘量避開敏感而易怒的同學，在不干擾的範圍內安排大一點的側邊座位。

4. 跟妥瑞兒溝通好暗語，如手比2等於蓋兩個好寶寶章、抿嘴等於不說話；協助愛幫忙、好服務的妥瑞兒建立好形象，如中午的打菜達人、午休的管秩序達人、幫老師跑腿送公文的服務達人。

二、妥瑞兒需要大量的活動以消耗過剩的精力

1. 從事有興趣、可持續的運動為最佳良方。

2. 輕微的妥瑞兒只要派他丟垃圾、倒開水就好

3. 聲語型的妥瑞兒則可做朗讀、唱歌、吹奏樂器等有趣活動。

【看見妥瑞兒的亮點】

妥瑞兒的腦筋和動作都比一般人更快，例如音樂家莫札特就是最為人津津樂道的妥瑞人。妥瑞不該被視為一種病症，而是一種我們多少都有的「人格特質」（如拿筆時喜歡轉筆），只是妥瑞兒的強度高出我們許多。找到孩子的特長和興趣，讓他們有所發揮，孩子的症狀就會慢慢減輕，甚至完全消失。

幼兒園





主題教學&角落學習




讓孩子在自然環境中，學習探索解決問題

從遊戲操作中，擴展新的經驗





大埔附幼招收 3～6 足歲幼兒，每年 5 月中受理報名哦!歡迎家中適齡兒童一同加入屬於我們的快樂小園地。〔107 學年度招生年齡爲：101.9.2～104.9.1〕





多元化教學








取材生活化　課程統整化　教學活動化





一年級注音符號闖關活動

一忠





陳　靜：我覺得每一關都很好玩，其中我最喜歡的是「拼拼湊湊」，因為自己拼音和造一個詞很有趣。

王詣玄：闖關過程有一點點困難，但是讓我覺得很開心、很快樂！

鄭宇圻：我最喜歡第一關的「大顯身手」，因為可以踩注音符號，跳來跳去很好玩，又可以學到注音符號。

鄭善友：我覺得每一關都很有趣，在「大顯身手」我有一點點太粗心，我要把粗心的習慣改掉，我下次才能變成更好。

莊恩亞：我覺得注意符號闖關之後，我對注音的學習更有興趣了。

魏羽辰：遊戲很好玩，讓我學到很多關於拼音的方法。



林亭妤：闖關過程中我很緊張，有遇到不會的，但是我後來有想起來。真的很有趣！

曾柏浤：我很開心玩每一關，可以和同學組成一隊去闖關是很好玩的遊戲，我最喜歡的遊戲是第二關的「字正腔圓」。

黃海洺：「字正腔圓」真的很難，但是我還是把它念完，得到三個章，這次我總共得到 15 個章滿分。

一孝





曾于恩—我記得有四種壽司，都很好吃。我喜歡做壽司，我忘了那天做什麼口味。我喜歡蝦子壽司，那天做到很高興。我要感謝主任和老師，還有壽司哥哥和姐姐。

余冠緯—上星期我們體驗做壽司，我做了玉米壽司、鮭魚壽司、鮪魚壽司和捲壽司。每一種都很好吃。我最喜歡鮭魚壽司，吃起來很美味，我覺得好開心。我要謝謝爭鮮阿姨教我做壽司，還要謝謝老師的照顧。

麥琇淳—壽司總共有 24 種，我做了豆皮壽司。我最喜歡豆皮壽司。我很開心，感謝輔導主任和老師。

翁靖玟—我做了四個壽司，我喜歡狐狸壽司，豆皮壽司，很美味又好吃。我喜歡爭鮮的哥哥，而且他很厲害。

吳健中—我最喜歡蝦子的壽司還有蛋蛋的壽司，我也喜歡全部的壽司。我做了魚的壽司。我的心情你知道——我很幸福。謝謝壽司哥哥、姐姐。

黃昱華—今天爭鮮哥哥、姐姐來學校，我們做壽司，有海苔、鮭魚、鰻魚、捲壽司和花壽司等五種壽司。我喜歡海苔壽司，我覺得很開心。感謝老師、哥哥、姐姐幫我們做了好吃的壽司。

謝佳容—我總共做了四種壽司，有豆皮壽司、蝦子壽司和鮭魚壽司。我最愛鮭魚壽司。當天我很快樂，也感謝教我們做壽司的老師。

陳博威—我們到空曠的戶外吹泡泡。我輕輕吹，大泡泡出來了。我大力吹，小泡泡出來了。我吹像細菌一樣的泡泡，好好玩。

劉少陽—當時吹泡泡的心情，我很開心。拿泡泡工具的人可以用轉的，這樣泡泡才會變多。

王宥勻—今天學校舉辦萬聖節活動，有很多遊戲可以玩。玩遊戲可以拿到糖果，有人扮成鬼，也有人扮成白雪公主，今天大家玩得很開心。

王思蘋—好朋友，我的好朋友叫做吳家筠。她的頭髮長長的，瘦瘦的，我不會的功課她會教我。下課了我們常去操場玩鬼抓人。我希望跟她一直當好朋友。

二忠



高翊珈－我的好朋友

我的好朋友是郭峻瑋，我最喜歡和他一起玩間諜遊戲，我覺得他是我最好的朋友。我要謝謝他每次我被球K中時，他都會扶我起來，讓我很安心。

陳奕瑄－做家事

做家事時，我覺得拖地最辛苦，因為要提水，還要拿拖把，所以我以後要多運動才會有力氣提得動水。

郭峻瑋－我最喜歡的食物

我最喜歡的食物是冰棒，因為吃起來冰冰涼涼的，也喜歡喝牛奶，因為牛奶很有營養，會讓我長高。每次吃到冰棒和牛奶，我就感到幸福。

胡淯鈞－我的好朋友

我的好朋友是羅大為，我最喜歡和他一起踢足球，我覺得很快樂。我要謝謝他陪我踢足球，讓我覺得踢足球很有趣，也讓我很會踢足球。

鄭雲磊－包壽司體驗

今天是個開心的日子，因為我們要做壽司，大哥哥、大姐姐一大早就來教我們做壽司，希望我的壽司能包得很漂亮又好吃。我們先把飯捏好，在上面放材料，最後再包海苔，完成後覺得好高興。看到自己包的壽司，真是令人食指大動，我吃得津津有味，吃完後回味無窮，希望下次還能再吃到有如山珍海味的壽司。

蘇子婕－下雨天

我最喜歡下雨出太陽了，因為下雨時有太陽就會出現彩虹，我覺得很漂亮。

蕭羽庭－包壽司體驗

今天第一節課的時候，老師告訴我們第三節課要去體驗包壽司，大家聽到了都非常期待，到了第三節課老師先叫我們去後陽台洗手，再拿出大碗，便帶著我們去多功能教室包壽司。一進多功能教室，看到了好多香噴噴的壽司材料，山珍海味非常豐富，我們在聽了解說後開始動手做壽司，哇！好吃的壽司終於完成了，我們每個人都食指大動，狼吞虎嚥吃得津津有味，今天真是太棒了！

羅弈涵－新學期新希望

升上二年級，我希望我的字變漂亮，所以我要慢慢寫。我還希望成績變好，所以我要認真上課、回家好好複習，這樣我的成績才會進步。最後，我還希望可以學到更多的知識。

林宥岑－我的好朋友

我的好朋友是高奕蕎，當我無聊時，她會跟我去玩蹺蹺板，她很可愛，我覺得跟她做朋友非常開心又放鬆。

顏子凌－下雨天

下雨天時，我最喜歡開心的待在家，因為可以開心的吃點心。下雨天時，我最討厭打雷了，因為打雷很可怕，會把我吵醒。

鄭羽岑－我的好朋友

我的好朋友是林宥岑，我最喜歡和她一起玩籃球，我覺得很好玩。我要謝謝她幫助我很多，我覺得她可以當我一輩子的好朋友。

王冠云－做家事

我最會做的家事是洗廁所，我覺得洗廁所很辛苦，因為廁所很髒又很熱，而且打掃完廁所，衣服還會溼溼的，很不舒服，媽媽做家事那麼辛苦，所以我要感謝媽媽。

王和珅－美味午餐

第四節課我肚子開始咕嚕咕嚕叫，終於可以吃午餐了，我先去廁所洗手，再拿出我的餐碗，最後去排隊盛飯，讓我覺得好幸福！

二孝



快樂兒童節　麥育誠

我最喜歡的兒童節到了！今天學校辦了很多活動，有樂高體驗、吃爆米花、交通安全體驗……。其中我最喜歡的是轉動生命這個活動，因為很有趣，最後有過關的人都得到棉花糖，我的心情就像在天空一樣快樂。

包壽司　林宜辰

今天老師帶我們體驗包壽司。上禮拜聯絡簿已經寫上了，我就一直很期待包壽司的活動，一直到今天。包壽司的過程中，我先專心聽說明，感覺不難，接著我自己動手做看看，等到老師拍照完，終於可以品嚐它的美味了。我吃得津津有味，吃到自己親手做的壽司，就像山珍海味一樣，不知不覺很快就吃完了，今天真是快樂又幸福的一天。

我的好朋友　陳皓廷

我的好朋友是江振翔，他長得很帥，我最喜歡和他當間諜，因為很刺激，跟他做朋友，我覺得開心又幸福。

快樂兒童節　張禾

我最喜歡的兒童節到了！今天學校辦了很多活動，有喜閱寶、吃爆米花、交通安全體驗，其中我最喜歡的是樂高體驗，有趣又好玩，最後通過的人都還得到棉花糖，我的心情就像中樂透一樣快樂。

包壽司　張曉楓

今天老師帶我們體驗包壽司，從上禮拜我就一直期待這一天。我先把材料放在飯上面，再用海苔捲起來，最後快快的把壽司一口吃掉，我吃得津津有味，今天的包壽司體驗真是讓我回味無窮。

我的新期望　李沁馘

一年級的時候，我常常忘了寫作業，隔天來就會被老師罵，還要犧牲下課時間補功課，希望我升上二年級，可以改掉這個壞習慣，每天都快樂的下課。

美味午餐　邱述育

下課鐘聲響是大家的用餐時間，老師會提醒大家先洗手，再叫每一組同學排隊打飯，等大家都裝好了飯菜，最後才開動。每天聞到香味四溢的菜香味，我都垂涎三尺，吃得齒頰留香，真是開心。

我的好朋友　蔡玗晏

我的好朋友是廖敏薰，我最喜歡和她一起玩牆壁鬼，我覺得跟她一起玩很開心。我要謝謝她每一節都陪我玩，讓我每一節下課都不無聊。

我最喜歡的食物　陳炫仰

我愛吃的食物有很多，有水果、生魚片、蛋糕……等，而我特別愛吃雞肉，每次吃到雞肉，就感到快樂又幸福。

快樂兒童節　林孟威

我最喜歡的兒童節到了！今天學校辦了很多活動，有樂高塗色、吃爆米花、跑步，其中我最喜歡的是棉花糖，吃起來甜甜的，融化在嘴裡的感覺真幸福，我的心情就像放暑假一樣快樂。



美味午餐　傅紀元

中午午餐時，我先用香皂洗手，再去排隊準備盛飯。今天的飯是鯛魚飯，菜是青江菜，我不喜歡吃鯛魚，但是不能浪費食物，所以我還是勉強把它吃掉了，要是營養午餐能吃麥當勞，我一定會吃光光。

下雨天　江振翔

下雨天時，我最喜歡待在家裡，因為可以躺著看電視，我覺得很自由。下雨天時，我最討厭去店裡，因為一個客人都沒有。

包壽司　張硯菱

還沒開始包壽司時，我是開心又期待，終於等到這一天。我先拿起小飯糰，再拿起海苔，接著包在一起，吃下去感覺軟軟、甜甜的，我吃得津津有味，每樣都像山珍海味，讓我覺得開心又快樂。

下雨天　陳維凱

下雨天時，我最喜歡聽風吹過來的聲音，因為很像恐龍的聲音，我覺得好刺激。下雨天時，我最討厭雨的聲音，因為滴滴答答的，好吵，被淋到時，還會全身溼答答，看起來好髒。





我的新發明　許妙珊

我有兩個新發明，大家是不是很想知道呢？給大家一個小提示——第一個發明的功能是可以幫助大家寫不會寫的字，第二個發明的功能是提醒大家每天都要閱讀。

我的第一個發明是神奇筆，如果我有不會寫的字可以幫我寫，也可以讓大家的字變得很工整，這樣老師改作業也不會累，這樣對大家都有幫助，是不是很棒呢！

我的第二個發明是閱讀機器人，可以每天提醒我要記得閱讀，為什麼要發明這個東西呢？因為可以透過書本增加知識，也可以讓大家變得更有智慧。這個發明有助於學習，也可以讓我們增加許多知識。

我希望我可以再發明更多的東西，這樣生活就能變得美好充實了。

我的新發明　鍾果芹

我有兩個新發明，一個是「不自大又不多管閒事蛋糕」，一個是「長羽毛翅膀藥」，為什麼要有這些發明呢？因為新發明好處多多，可以讓人們更方便、被喜愛。

為什麼要發明「不自大又不多管閒事蛋糕」呢？因為有些人很自大又很愛多管閒事，所以我發明它。製作它需要以下材料，一根自大者的頭髮，還有他最喜歡的蛋糕，再把自大者的頭髮放進蛋糕裡就完成了！

為什麼要發明「長羽毛翅膀藥」呢？是因為我想在空中翱翔，看看大自然的美。製作它需要：一張白紙和一瓶白開水，還有食用色素，作法很簡單，首先在白紙上畫上你想要的翅膀，再加入食用色素就完成了！

我希望我的發明能成真！幫助大家被喜愛、生活更方便。

我的新發明

莊欣妮

我有兩個新發明，有能讓人時時遇到巧合的幸運藥，以及可以讓我自由自在飛翔的飛翔種子。你想知道我發明的原因嗎？那就讓我來告訴你吧！

大家可能以為幸運只是巧合，但在我心中幸運是一件開心、快樂的事。事實卻不是這樣的，因為有人把它用在壞事上，簡直超乎我的想像。所以我想發明一個叫幸運藥的東西，它的製作方式有點特別，要一位幸運且心地善良的人，在月光下，讓月亮照耀他，這樣就可以做為幸運藥了。它有一個特色，就是可以讓人人都很幸運。



我還有一個發明叫做飛翔種子，它有一個特色，就是可以讓我們跟小鳥一樣自由自在的飛翔，我想發明飛翔種子的原因是因為平常我都看著鳥兒自由自在地飛翔，想找一次機會體驗看看。製作方法是：把一顆普通的種子，放在溫暖的陽光下，隔天就會發揮作用了。

我希望大家可以喜歡我的發明，也希望大家可以多多利用它們，而這些發明都可以讓人們每一天、每一夜都過得很快樂、很幸福。





我的新發明

陳雨琦

因為人很懶惰，又很忙碌，所以在生活中難免會有一些麻煩，因此很多人都把自己的想法加進去，新的發明就出來了，所以現在的發明會讓生活更便利。

我的發明是電動桌椅，如果你出門走了很久，覺得腳很痠的時候就可以拿出來用。因為它是可以收起來的，也可以折起來放包包，而且不會很重，如果現在有這個發明就太好了。

我的另一個發明是自動鉛筆盒，如果你的鉛筆盒很大，找筆時就要找很久，只要在鉛筆盒裡裝像手的機器，你告訴它你要什麼筆，它就會拿給你，非常方便。

我會想要發明是因為可以帶給人們方便，如果現在有這些發明，人們的生活中就不會有很多的問題了。

我的新發明

吳姍珊

現在的人生活忙碌，而且愈來愈懶惰，生活上常出現許多麻煩，所以，社會上有一些人收集許多不同的想法，再加入創意後，就出現許多新發明。

我的第一個發明是「自動上學機器人」，它有像人的外觀，只要把錄音機放在口袋裡，就可以代替學生上課，我想發明這樣的機器人是因為學生生病時都不想寫功課，如果有這項發明，大家都會很開心。

我的第二個發明是「甜品機器人」，它長得很可愛，只要把觸控銀幕放在機器人身上，再把製作甜品的材料放入裡面就好了。我想發明它是因為等待甜品製作的時間太久了，大家會覺得很麻煩，如果被發明了，就能節省等待時間。

我希望以後這些發明被創作出來，而且我希望以後能有更多的新發明。





我的新發明

黃翎雯

因為人類很懶惰，為了讓生活更便利，人們開始思考怎麼做出讓世界更進步又有創意的發明，只要加入巧思、創意和想法就能做出新發明，

我的第一樣發明是電動垃圾桶，只要用遙控器按按鈕，它就會自己到我旁邊，就可以不用自己走去丟垃圾。它的製作材料是按鈕、垃圾桶和輪子，我想發明的原因是我每次要丟垃圾時都要走很遠。

我的第二樣發明是電動飛行錄影機娃娃，只要房間有銀幕和遙控器就可以看到家人在做什麼或是在哪裡，製作材料有銀幕、遙控飛機和布娃娃。我發明的原因是，有些人車禍時需要住院或在家休息，他們行動不方便，要找家人時就會找不到，所以才會做出這樣的發明。

我在製作的時候雖然看起來很簡單，但是過程很困難，發明可以幫助別人，也可以讓自己的想像力更豐富，幫助人是件讓人開心的事，所以我以後也要多幫助別人，繼續發明新東西。

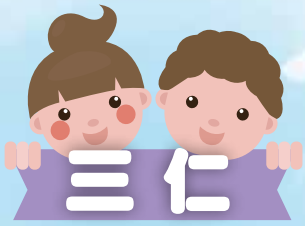



我的新發明

游子漩

發明是創作出以前沒有的事物，然而它帶來的好處是可以讓大家的生活變得更輕鬆；發明是一件很棒的事，因為它可以創造出很新的事物，讓生活變得多采多姿。

我的第一個發明是教我寫功課機器人，它可以教我和弟弟寫功課，還可以幫助我們檢查作業。它有金黃色的外表，體型非常強壯。為什麼我要發明寫功課機器人呢？因為這臺機器人可以讓媽媽輕鬆一點。

我的第二個發明是整理玩具機器人，它會幫忙整理玩具。我想發明整理玩具機器人，因為它可以在你不想收玩具的時候幫忙收拾，還會整理分類玩具。另外，這臺機器人還會修理壞掉的玩具喔！

我覺得發明很好玩，它不僅可以讓生活變得更精采，還可以讓人們更便利。





我的新發明

黃筱晴

發明的好處是可以幫助人類生活比較方便，有了新發明，生活就會變得不一樣。我想發明的物品有方便攜帶的沖天翅膀，還有神祕的珠寶盒。

為什麼要發明沖天翅膀呢？因為沖天翅膀可以幫助人類飛上天。它可以折疊，直接收進背包裡；沖天翅膀可以利用太陽能充電，不用擔心飛到一半就掉下去。

我還要發明神祕珠寶盒，它可以讓比較老舊的珠寶變新。我想發明它是因為每個人喜歡的寶物都很值得收藏，但是每天放著或戴著會氧化變醜，如果把珍貴珠寶放進神祕珠寶盒，它就會自動變新了。

我希望以後有人可以幫我把發明做出來，這樣以後就不用擔心遲到，而且喜歡的飾品也不會氧化變醜，發明真是一件有趣的事情！

我的新發明

張楓

發明可以讓生活帶來方便和輕鬆，發明東西可以讓一個不好用的物品進化成另一個好用的物品，或是發明出世界沒有的東西，讓生活更便利。

我的第一個發明是問字機器人，這個機器人可以讓我問我不會的字，它需要放一本字典在肚子裡，然後把它設定好，這樣就完成了。如果有我不會的字，就不用問家人，因為問字機器人可以直接替我解答。

我第二個要發明的物品是快速綁頭髮高手，它只要聽到我說要綁什麼樣的髮型，它就會立刻幫我綁。我需要先準備十條橡皮筋放在它的口袋，接著把所有髮型設定好，最後就完成了。我想發明快速綁頭髮高手的原因是這樣我每天都可以綁不一樣的髮型。

我覺得發明東西可以讓我們的生活越來越方便，也讓我們的生活越來越美妙。





十三行博物館考古趣

四忠　鄭裕穎

星期天我們去參加山佳國小舉辦的親子旅遊，這次是去十三行博物館。

十三行博物館的成立起因於 1999 年的搶救發掘事件，當時政府計畫興建汙水處理廠，廠址即位於十三行博物館的所在地。首先，在一樓的第一展示區主題是發現十三行，藉由飛機模型及地圖，模擬十三行遺址的發現過程。到了二樓，會看到一個考古深坑工作模型，這些模型製作得十分逼真，讓我覺得自己好像真的到了考古現場。

今天我玩得很開心，希望下次爸爸和媽媽能再帶我來一次，因為我還有很多地方來不及參觀。

臺南二日遊

四忠　高珮瑜

這星期假日媽媽和媽媽的同事帶我及弟弟去臺南玩。

這次旅遊讓我印象最深刻的事情是第一天我們一起去騎協力車，在騎協力車的過程中我們去吃了自己做的花生和羊奶冰棒，還有現做的蚵嗲。把協力車還給店家後，我們就去聽牧羊場的導遊解說有關羊的資訊，並且喝了現擠的羊奶。那些美食都讓我們吃了回味無窮

我覺得這次的臺南行很好玩，因為臺南有許多有趣的東西，媽媽說下次還會再來臺南玩，讓我跟弟弟都十分期待！





在家裡的生活

四忠　張芷瑄

放連假時我幾乎都會在家跟我的床培養感情，就算出門也只是在家附近走走逛逛。

我的家附近時常會看到一些小動物，因為我們家比較靠近山區，所以常常會看蝴蝶、蜜蜂和蛇。大家知道嗎？在看到蛇的時候雖然會有點驚慌失措，但是千萬不能打牠，不然可能會被牠咬；在看到蜜蜂時，千萬不能抓牠，不然可能會被螫傷；看到蝴蝶時也不能亂抓，因為蝴蝶的翅膀碰到東西會掉下粉末，之後就會無法飛行。

連假雖然沒有出去玩，但讓我發現了大自然的美麗，這也是一大收穫呢！

淡水一日遊

四忠　王雁翔

今天是一個風和日麗的日子，我們便搭車前往淡水老街，到了淡水老街，我們去了很多景點。

其中我最喜歡的景點是一個不起眼的小地方—馬偕教堂，教堂在那靜靜的站著，好像正在聽風兒說著馬偕的故事。第二個令我難忘的是一家非常有名的麻糬，那麻糬的滋味就和網路上介紹的一樣，除了可以吃出米的香味，連芝麻和花生粉都有獨特的味道，讓人一口接一口，停不下來。晚上的時候我們還去吃了麵，吃了那碗麵後我才發現大家為了它遠道而來的原因，因為它的香味十分獨特，讓人回味無窮！

這次的旅程讓我大開眼界，希望下次還能再到淡水遊玩。





戶外教學記

四孝　何亞澜

十二月 12 日要戶外教學，我抱著期待又愉快的心情等待這一天的到來。我們早上要去看京劇，下午要去兒童新樂園玩，我前一天晚上開心到都睡不著。

第一站是去內湖戲曲學院看京劇，最令我印象深刻的表演是：鐵扇公主和他的五臟六腑的故事，以及特技表演秀裡的「椅子頂」。在鐵扇公主的故事中，我學到不能一直吃油炸物，也不能經常喝珍珠奶茶，不然會害到自己的五臟六腑；「椅子頂」表演中，表演者連續將好幾個椅子疊高，還站在最上面，其中還有幾個椅子是斜的，實在太厲害了，讓我看得目瞪口呆。

第二站是去「兒童新樂園」，全班分成五組，我和暐婷、元馨和鈺婷同組。我們第一項去玩上下晃動的空中彈跳樹屋，我完全被它的刺激度嚇傻；第二項玩海盜船，本來以為只會小小的搖晃而已，結果我卻嚇到哭出來。如果喜歡刺激的人，一定要來玩玩這兩項喔！之後我們還有玩很多項設施，都好有趣。

這次的校外教學，我玩得很愉快，很謝謝老師帶我們來，以後我會好好上課，希望還有機會再去一次。

英語歌唱比賽

四孝　劉少甯

我們班因為在校內英語歌唱比賽中獲勝，所以十一月 22 日代表學校去龍埔國小比賽。大家準備了好幾個星期，也一直在練唱，全班都很開心能夠去比賽。

經過一番苦練後，我們帶著愉悅的心情到龍埔國小。等了許久，終於到了預備區，越往前進一個預備區，就越接近上臺的時間。輪到我們上場時，大家變得比平時緊張，因此唱得太快。不過我覺得那幾位評審其實沒有很嚴格，有評審還幫我們拍照呢！比賽結束後，全班像重獲自由的小魚，非常的歡樂。

這次的英語歌唱比賽，我表現得很好的地方是歌詞都有記熟，但是有點太緊張了，所以下次一定要更有信心。

雙十連假

四孝　黎萊爾

連假期間，我和家人去金山，拜訪我的外曾祖母。他住在鄉下，那裡的街上車輛很稀少，所以我能在馬路上和朋友一起打籃球和玩耍。

當我們玩累時，就回到外曾祖母家，等待這天的重頭戲——烤肉。在烤肉時，我聞到香噴噴的味道，是剛烤出來的食物，看起來很美味，而吃起來比煮的還好吃。

我覺得這次假期玩得很開心，因為平常功課很多，可以放鬆好好玩的時間很少。出遊時

看到的景色美不勝收，我連睡覺都會夢到呢！





校外教學旅遊去

四孝　周義鈞

校外教學的日子到了，我前一天晚上幾乎睡不著，一直期待要去兒童新樂園，因為那裡有很多好玩的設施。

早上，我們先去看京劇、特技表演。一開始大家趕緊找到位置，準備看表演。最神奇特技是「變臉」，表演者很厲害，才一眨眼的工夫，就可以把臉變紅、變黃、變藍……。接下來還有雜耍、晃板……等特技，我最喜歡疊椅子的表演，表演的人把椅子一直往上堆疊，竟然還可以在上面倒立，讓我好崇拜！

下午，到了兒童新樂園，每人有一張遊樂券，可以讓我們玩五種遊戲，我還另外用悠遊卡玩了金剛戰甲和遙控車……等。玩了這麼多項遊戲，我最喜歡的還是「小火龍」，因為它轉圈轉很快，還會上上下下的移動，非常有趣。另外，超大溜滑梯也很好玩，會轉來轉去，又滑得很快，超刺激呀！

這次的校外教學真的很開心，希望下次還可以再去玩。

四仁　種下希望的種子



有形的種子種在土裡，無形的種子種在心田裡，每個人的心裡都是一畝田，種下希望的種子，細心澆灌，種子成長茁壯讓我們成為更好的人。



四仁　慕子祥

我要種下希望的種子，要種下自己做事，不讓家人擔心的自主種子；也要種下用功，不用媽媽教導的專注種子；還要種下讓媽媽開心的孝順種子。

我要種下希望的種子，這顆種子是自主。因為我玩平板都不按時關機，經常玩太久，所以被罰不能玩平板；又因為我不主動去收房間，被媽媽罵；還因為我不自動自發去寫功課，被老師罵！那要怎麼做才好呢？於是，我要種下自主種子，每天回家就先寫功課，寫完後給媽媽檢查再玩平板；大人叫我做什麼就立刻去做。如果這樣的話，就不會被罵，自己也會開心。

我要種下希望的種子，這顆種子是專注。因為我常上課不專注，回家寫功課時，就要媽媽教我才會寫；而且，我常考試不專注，就考不好。所以，我要種下專注的種子，學會寫完功課後要先檢查，上課時候也不要發呆，逐漸培養專注的習慣。如果能做到，就可以考試成績高，也會比較有信心，媽媽也會以我為榮的。

我要種下希望的種子，這顆種子是孝順。因為我老是用不好的口氣和媽媽說話，她很傷心；而且媽媽辛苦的工作，我卻亂花錢；甚至他教我寫作業，我卻很不耐煩。那要怎麼才能讓媽媽開心呢？就是要種下孝順的種子，當媽媽說什麼就去做什麼，不要不理她；考試努力考好，讓媽媽開心。做到孝順，必會讓媽媽開心，自己也會快樂的。

我要種下希望的種子，也期待這些種子可以成真，讓我考試成績優良，媽媽和家人也都欣喜；我也能走向成功的方向，考上好的大學，知識越來越多，成就越來越高。



四仁　楊棨鋒

我要種下希望的種子：要種下可以主動管理的自主種子，也要種下幫助他人的正直種子，還要種下對長輩恭敬的孝順種子。

我要種下希望的種子，這顆種子是自主。因為我不主動做事，很常需要爸媽叫起床，也不常整理房間，更重要的是，我常玩手機超過三十分鐘也不收起來，媽媽都要一直來叫我收。所以，我要種下自主的種子，要在房間的門寫上「整理房間」，並且設定鬧鐘叫自己起床，更要在玩手機前設定好鬧鐘。這樣的話，我的房間就不會亂，我也能早點起床，眼睛也不會壞掉，媽媽更是不會罵我了。

我要種下希望的種子，這顆種子是正直。因為我小時候常常說謊騙人，有人跌倒受傷時，我也會假裝沒看見。所以我要有正直的種子，在別人有需要幫忙時，我要去幫他，也不可以做壞事，這樣以後別人才會相信我。

我要種下希望的種子，這顆種子是孝順。因為我常常會不聽話：像是爸爸叫我穿長袖，我就頂嘴；爸爸叫我倒水，我就說不要；媽媽說樓下有人在睡覺，要我小聲些，我也沒在聽。我覺得我這樣很不孝順，所以，我要種下孝順的種子，要聽爸媽的話，不可以頂嘴，主動幫忙做家事。這樣，爸媽就不會生氣了，我也會很開心。

我要種下希望的種子，很期待這些種子可以成長，可以讓我變得更好，成為一個很棒的人。



四仁　張程喨

我要種下希望的種子，要種下讓自己變自動自發的自主種子，也要種下任勞任怨的勤勞種子，還要種下會去幫助同學或師長的熱心種子。

我要種下希望的種子，這顆種子是自主。因為我的位子太亂，所以東西常常不見或沒帶回家，而且還要媽媽每天叫我起床。有一次，我因為座位太亂而沒有帶到回家作業，所以無法按時完成作業而被處罰，因此，我決定要種下自主的種子。所以，首先我如果要把座位變得乾淨的話，要先把不要的東西丟掉，然後把書桌整理好，還要記得不能去剪或撕小紙片，當然也要自己設定好鬧鐘，自己起床。我覺得如果我能把座位整理好，就不會被罵了，早起也可以有更多時間去看書了。

我要種下希望種子，這顆種子是勤勞，因為我都不做家事，也懶得把玩具放回原位。有一次，我不認真打掃，所以被罵了。所以，我要種下勤勞種子，把不好的習慣改掉，要認真做家事和打掃，也要記得把玩具放回原位。我覺得這樣的話，那我每件事情都可以做得很好。

我要種下希望的種子，這一顆種子是熱心。因為我都不幫同學和師長，所以有一次我不會寫作業，別人也都不幫我。因此，我應該要有熱心的種子，多去幫忙師長和同學，這樣的話，就會有許多人也來幫我了。

我要種下希望的種子，期待這些種子的成長，讓我能得到它們，成為更好的人。





英速魔法營體驗記

五忠　陳以瑿



星期日晚上時，媽媽一邊叮嚀我，我一邊整理要去英速魔法營的東西。晚上我一直睡不著，內心很期待！

第一天到達英速魔法營，雖然之前暑假時有來過，但還是有點怕怕的。第一節是開幕式及分隊，很可惜沒有跟胡芯綺同一隊，我這次在龍隊，帶隊菲利浦老師請我們先放行李、再去拿椅子來坐，大家很認真地聽外國老師講規則。接著到三樓女生寢室，Tina 老師跟我們講解女生寢室的一切後，就到 B1 吃午餐。

吃完午餐後，老師就說晚上睡覺、吃飯和午休的規則。到了下午第一節，很好奇老師是誰？Steven 老師的空拍機，Steven 老師講解空拍機內部的解說，還到外面飛來飛去。到了晚上 6 點就要吃晚飯了，吃完飯就要去五樓找 Steven 老師玩「英文版的問答。」玩完遊戲，就回到三樓宿舍準備睡覺。

到了明天，起床後先刷牙洗臉，再去 B1 先看電影「歡樂好聲音」，看到一半就要先吃早餐，吃完早餐後就要開始今天的課程，先上外國老師的攀岩，有兩種程度，一個比較平，一個比較凹凸不平，我爬平的，到了中午，肚子好餓喔！所以我把香噴噴的午餐吃完了，來到 Steven 老師的兩節電腦課，一節寫本子，一節自己看想怎麼就玩什麼。吃完晚飯又要去五樓玩遊戲，玩完遊戲，就要回去睡覺。

第三天早上先刷牙再到 B1 吃早餐，課程完了後，就要進行閉幕式了，老師會發證書及表現良好的獎狀，還有拿筆記本跟筆，這次的英速魔法營就結束了。

我很開心可以來英速魔法學院，也得到好多的收穫，如果下次還有機會，我一定還要再去英速魔法學院！

我的三位好朋友　　五忠　潘歆艾

我今天要介紹我的三位好麻吉，她們的名字叫作：胡芯綺、王品茹和陳以璿，雖然我低年級的時候，只有和以璿同班，可是我們還是好麻吉呢！

我要介紹的第一個好朋友是：胡芯綺，只要我有不會的功課她都會教我，而且她也會和我一起做美勞，不管我們有多少做不到的事，或是無法自己一個人做的事，我們都會互相幫忙。我覺得芯綺像是一位熱心助人的小天使，不會像有一些人會說：「不要再找我了！」另外，我希望我和她可以做一輩子的好朋友喔！

我的第二位好朋友是：王品茹，她既功課好又很有畫畫天份，所以我很想要跟她學習，真希望我的功課能跟她一樣好，雖然我沒有補習，可是我想要靠自己，而且她不會因為功課好就不幫忙別人，她還會主動跟我說：「要教你嗎？」另外，她還會幫我複習英文呢！

我的第三位好朋友是：陳以璿，她的名字很多人會說錯，都把「璿」說成「睿」。我覺得以璿非常的溫柔，簡直就是一位公主，還有，我覺得她很厲害，因為他以前原本都不是在前三名的，這一次竟然考了前三名，所以我非常的驚訝！我希望我和以璿之間的友誼可以一直走下去，永遠不會散喔！

最後，我非常非常的希望我們四個好朋友可以一起讀國中、高中和大學，還有，我更希望我和芯綺、品茹和以璿可以一起找工作，然後一起開店喔！



美，在哪裡　　五忠　王品茹

請問「美」是東西嗎？「美」有形狀嗎？「美」有顏色嗎？我們看得見「美」嗎？

「美」其實是一種有多樣形態的東西，有時你看得見，有時你卻看不見，有時它是語言，有時它是個有形的輪廓，又或是某事的流傳，但它在哪裡？

「美」，在哪裡？「美」在媽媽銀白如雪的髮絲上，那一根根細長的髮絲似乎輕輕訴說著那動人的故事；輕輕高歌著媽媽一生的辛勞；輕輕喊著媽媽對兒女的細心照護。

「美」，在哪裡？「美」在爸爸厚實的手中。那一雙手大聲吶喊著爸爸多賣力工作；大聲喊叫著爸爸如箭飛過的歲月；大聲叫喊著爸爸對兒女的好。

「美」，在哪裡？「美」在大家的嘴邊，嘴角泛出的是微笑？是傻笑？那天真無邪的笑是最美的！那天真無邪的笑是最迷人的！藝術家小野洋子說：「對著鏡子微笑；若每天早晨你都這麼做，你會發現你的人生已逐漸變好。」德蕾莎修女說：「我們永不知道一個簡單的微笑能帶來的所有美好，所以只要保持微笑，就是美！」

「美」，在哪裡？「美」在有包容的心，你能包容他人犯下的小罪，並耐心地教導他如何改進。「美」有讓人關懷的心，你可幫助、教導班上課業落後同學，或班上較無與他人交集的同學，你可帶著他跟同學一起玩！

「美」其實有如空氣般無所不在，而「美」是快樂的來源，而快樂也是「美」的結構，我們不用刻意去創造「美」，而是要順其自然跟著心，一步步發現「美」！



凡走過必留痕跡！日記分享----



我的這一班　　五孝　詹欣梅

我的班級很特別，因為我們班上有好多不一樣的人，有人是射箭隊的，有人是田徑隊的，還有人去參加棒球比賽呢！ 我覺得在這個班級上課，比以前四年級輕鬆多了，雖然每天的功課量多了一點，可是我反而覺得沒有壓力，我想可能是因為大家上課都很開心。現在的班級獎勵和懲罰都很合理，我在想，當我們畢業時，班上同學的反應會是如何？我想如果我畢業時，我一定會哭得很慘，因為我們大家一起同班六年，到了分離的時候，我一定會很傷心的。另外我覺得老師很用心的在教我們，她教我們如何使用護貝小卡來讓文章更好；老師有時候也會跟我們分享生活中的大小事，所以，我覺得老師很用心。我很喜歡我們班，因為每一個人都很獨特，老師也對我們非常好，我希望大家可以珍惜現在能夠同班的緣分。



最有收穫的一節課

五孝 李芸禎

今天讓我最有收穫的一堂課是最後一節的國語課，在課堂上老師說要模仿名畫裡的角色，我們全班每一組都要表演，我們這組扮演了兩個角色，一個是「作小丑打扮的保羅」，另一個是「讀信的藍衣女子」；保羅那幅是軒頡扮的，藍衣女子是俞臻扮的。分數揭曉前，我們都很希望我們那一組是第一名，可惜最後我們只得到第二名，但能得到第二名也很不錯了呢！我覺得很高興，因為可以發揮團隊的精神，而且活動又很有趣。這次活動我認為扮得最像的人是甯惠，她扮演的是「讀信的藍衣女子」。雖然這次我們沒得到第一名，但老師曾經跟我們說過一句話就是：「勝不驕，敗不餒」，意思是贏了不要驕傲，輸了也不要氣餒，繼續努力、永不放棄，可能下一次就會有勝利的機會，所以，我們要無時無刻、不間斷的為今後的自己加油。

一件特別的事

五孝 李羽瀞

每個人的能力有限，但能做的事不同，可能是興趣、專長，或者是得獎獲得肯定，這些可能都算是特別的事。像我覺得特別的事，就是幫忙照顧弟弟，因為弟弟小，需要人照顧，小嬰兒不像我們，自己可以完成家人的指令，或是學校老師交代的功課，而且如果遇到危險，小嬰兒也無法表達，所以在這個時期我要好好的教弟弟，因為媽媽說：「你是弟弟的模範，要好好教他」。我每次教弟弟的時候，他都很專注在玩他的玩具，但不可思議的是他都聽得到我在說什麼，更神奇的是他還可以回答我的問題。難道小寶寶現在都有這種一心二用的能力嗎？總之，我覺得最特別的事還是與家人相處的時光，我們應該要懂得珍惜這種甜蜜時光，避免虛度光陰。



今日大事

五孝 李政澤

今天班上轉來了一個新同學他的名字叫作湯甯傑，他和我當初轉來大埔國小時一樣，幾乎都沒說話，這讓我們覺得他很神祕，更想要揭開他神祕的「面紗」，我猜想大家一定都想和新同學當好朋友，不過我感覺新同學好像有一點內向，不知道能不能和大家一起玩得很開心？希望新同學可以幫助我們班更進步；我覺得他很適合當副班長，因為他很安靜。我們班上總共分為四組，新同學在第一組，我也期待第一組可以讓新同學快點融入五孝，讓他更熟悉這個環境。其實我觀察發現到新同學一直很想笑，但是他努力憋住，我有看到他嘴角微微的「失守」呢！其實遇到新同學時，我有一點不知道要怎麼和他相處、聊天和玩遊戲，不過，我看到下課有人主動去問他要不要打球？他大方的一口答應，於是大夥就一塊兒到球場打球了，看到這一幕，給了我些許靈感，或許下次我可以學他們，積極的去找新同學一起玩。









我的暑假生活

周文景

我的暑假很好玩，不過依舊要去安親班上課，而且學費很貴，但是偶爾能出去玩，十分好。因為不是寒、暑假的時候不能出去玩，所以要把握能玩的時候。

暑假有很多好玩的事，所以我選了兩件比較有趣的事，就是兩天一夜和留在米淇玩。兩天一夜的時候，我們去臺中流星花園烤肉，火種怎麼生火都生不出來，應該是因為我們用錯方法，但班上的女生很不應該嘲笑我們，真氣人！ 我們最後是靠噴槍才有火，因此我們才開始烤肉，然後不知為何有炒麵，不過我們吃了很多，還喝了紅茶。烤肉時，一大堆人把肉、雞翅、麵包給我，但我吃飽了，所以把一些麵包帶回家給小黑狗吃。然後就去參加晚會了，我們班是壓軸登場，有人跳「信號」，有人跳「街舞少年」，有人則是跳「管他甚麼音樂」。不過我三種都會跳，所以在旁邊坐的時候，我就會跟著一起跳。最後我們跳著小雞舞離開。之後進行尋寶，我找到波力的文具組，結束後，就回房睡覺。

八月初，因我沒寫完功課，所以留在米淇，但是寫完後就可以看書到回家，再加上午餐很好吃，所以我很滿意。

這個暑假十分好玩，不管是七、八月都很好玩，而且不但能看書又能出去玩，真是美好！



中秋節

林承皓

星期三是一年一度的中秋節，可惜爸爸出差，不在臺灣，所以今年中秋節只有我跟媽媽。

早上，就跟姑姑約好要去好市多，而且去的時候路上都是車子，門口也在排隊，停車位也很難找，找了快一個小時，不但手扶梯都是人，賣場裡面也都是人，結帳的地方更是多人，而我們離開後，去了姑姑家。我跟表哥、表姊一起玩大富翁，結果是我跟表哥錢最多，所以我們兩個就贏了，後來我就跟表哥一起說是非、聊棒球。

晚上的時候，我們開始烤肉，但因為我跟媽媽吃素，所以我們就烤青菜，一起吃月餅，喝飲料，吃柚子，但可惜天公不作美，給我們一個多雲的天氣，雖然看不到月亮，但還是很快樂。

雖然這一次的中秋節很開心，但是爸爸在國外，還是有一種少了什麼的感覺，「佳節倍思親」，希望爸爸以後可以不用在中秋節時出差。

六孝 特別的老師（猜猜看這位老師是誰）



鄭佳雯

這位老師是短頭髮、戴眼鏡、有點胖，但如果學生做得好就給予獎賞，如果有錯就會處罰並告訴我們錯的地方，是位賞罰分明的老師喔！

謝佩芸

猜猜看這位老師是誰？在三、四年級他教過我，身高比我高，他時常穿灰色的外套和戴口罩，個性溫文儒雅，但兇起來也蠻可怕的，我覺得這位老師人很好，而且下課都會教我們功課，相信你們都可以猜出來吧！

陳宛妤

最讓我印象深刻的老師，她沒有很高，瘦瘦的，頭髮是咖啡色，也有戴眼鏡，很會運動，尤其跑步很快，在田徑上，她就像一隻飛躍的羚羊！

許君豪

我要介紹的是射箭隊教練——郭旗顯老師，教練星期一到星期五都會來學校教我們，當他看到我們的手勢不正確時，會幫我們修正，也會告訴我們射箭的知識，最後，謝謝教練每天無私的付出，教導我們，讓我們有好成績。





李佳駿

我要介紹是筱雯老師，雖然她到別的學校教書，但我還記得她的教學，她是教我音樂，雖然我不喜歡音樂，但她常會鼓勵我，偶爾也會罵我，但我會用心聽她說為何犯錯，慢慢地，她就比較少罵我了，另外我也覺得她才華洋溢，會教我吹不會的直笛，也會教我從沒碰過的鋼琴，她的做事態度令我敬佩，當忙到累時，也不放棄，反而更加勤快。

葉怡妏

她是位女生，矮矮的，有時候很兇，但是是因為我們上課很吵鬧，老師並不喜歡我們這樣，所以才會兇，不過，我們很認真的時候，老師也會鼓勵我們，上課也有趣，但我最喜歡的是她笑的時候，因為有一點可愛，眼睛瞇瞇的像一直線。

呂思賢

這位老師說高也不高，說矮也不矮，他是一位喜愛昆蟲和植物的老師，常常帶我們去觀賞學校的昆蟲，及有時候種種菜，也有帶我們去打棒球及樂樂棒比賽，上課也很幽默，雖然他現在不在我們的學校，但還是可以猜猜看他是誰？

張佳誠

我要介紹的老師，他教過我好多科目，像是社會、自然、電腦，尤其我最喜歡他教的社會課，因為他會教我許多相關的社會知識，猜猜他是誰？